

Meldcode huiselijk geweld en kindermishandeling

Delftsche Schoolvereniging
Stichting het Uilenest



Colofon

Uitgever: JSO Expertisecentrum voor jeugd, samenleving en ontwikkeling
Tekst: Wendy Tazelaar, Jet van Haitsma, Marjanne van Esveld
Eindredactie: Marjanne van Esveld
Datum uitgave: November 2013
Bezoekadres: JSO Expertisecentrum voor jeugd, samenleving en ontwikkeling
Nieuwe Gouwe Westzijde 1, 2802 AN Gouda
Postbus 540, 2800 AM Gouda
T 0182 547888
F 0182 547889
E info@jso.nl
www.jso.nl

Deze meldcode voor het basisonderwijs is gebaseerd op de basismeldcode huiselijk geweld en kindermishandeling, ministerie van Volksgezondheid, Welzijn en Sport, januari 2012 en ontwikkeld in samenwerking met het Advies- en Meldpunt Kindermishandeling, Bureau Jeugdzorg Zuid-Holland en GGD Hollands Midden.

Copyright © 2013 JSO Expertisecentrum voor jeugd, samenleving en ontwikkeling
Deze informatie mag met bronvermelding worden gebruikt.

In deze meldcode is gebruik gemaakt van tekst en informatie uit de meldcode van Boink (Belangenvereniging van ouders in kinderopvang)



Inhoudsopgave

1. Afwegingskader	4
2. Vaststelling meldcode	5
3. Definitie Kindermishandeling en huiselijk geweld	7
4. Zorgprofessionals	7
5. Stappen Meldcode Basisschool Delftsche Schoolvereniging en stichting het Uilenest	8
Meld-, overleg- en aangifteplicht (MOA) (kinderopvang/onderwijs).....	8
6. Voorbeeld van de meldcode in de praktijk	9
7. Stappenplan bij signalen van huiselijk geweld en kindermishandeling	10
Stap 1: In kaart brengen van signalen	10
Stap 2: Collegiale consultatie en zo nodig raadplegen van Veilig Thuis of letseldeskundige	11
Stap 3: Gesprek met de ouder	12
Stap 4: Weeg de aard en de ernst van het huiselijk geweld of de kindermishandeling.....	13
Stap 5: Beslissen: zelf hulp organiseren of melden.....	14
Stap 5a: Hulp organiseren en effecten volgen.....	14
Stap 5b: Melden en bespreken met de ouder.....	15
8. Randvoorwaarden voor een veilig werk- en meldklimaat Delftsche Schoolvereniging en stichting het Uilenest	16
9. Wettelijke verplichtingen	18
Beroepsgeheim en wettelijk meldrecht.....	18
Algemene zwijgplicht.....	18
Wettelijk meldrecht.....	18
Wat doet veilig thuis?	18
Doen wat nodig is.....	19
De vertrouwensinspecteur	19
10. Grensoverschrijdend gedrag door volwassenen	20
11. Sociale kaart van de Delftsche Schoolvereniging	21
12. Bijlagen	22
Bijlage 1: Signalenlijst kindermishandeling 0- tot 4-jarigen	22
Bijlage 2: Signalenlijst kindermishandeling 4- tot 12-jarigen	27
Bijlage 3: Observatielijst	32
Bijlage 4: In gesprek met ouders en kinderen	35



1. Afwegingskader

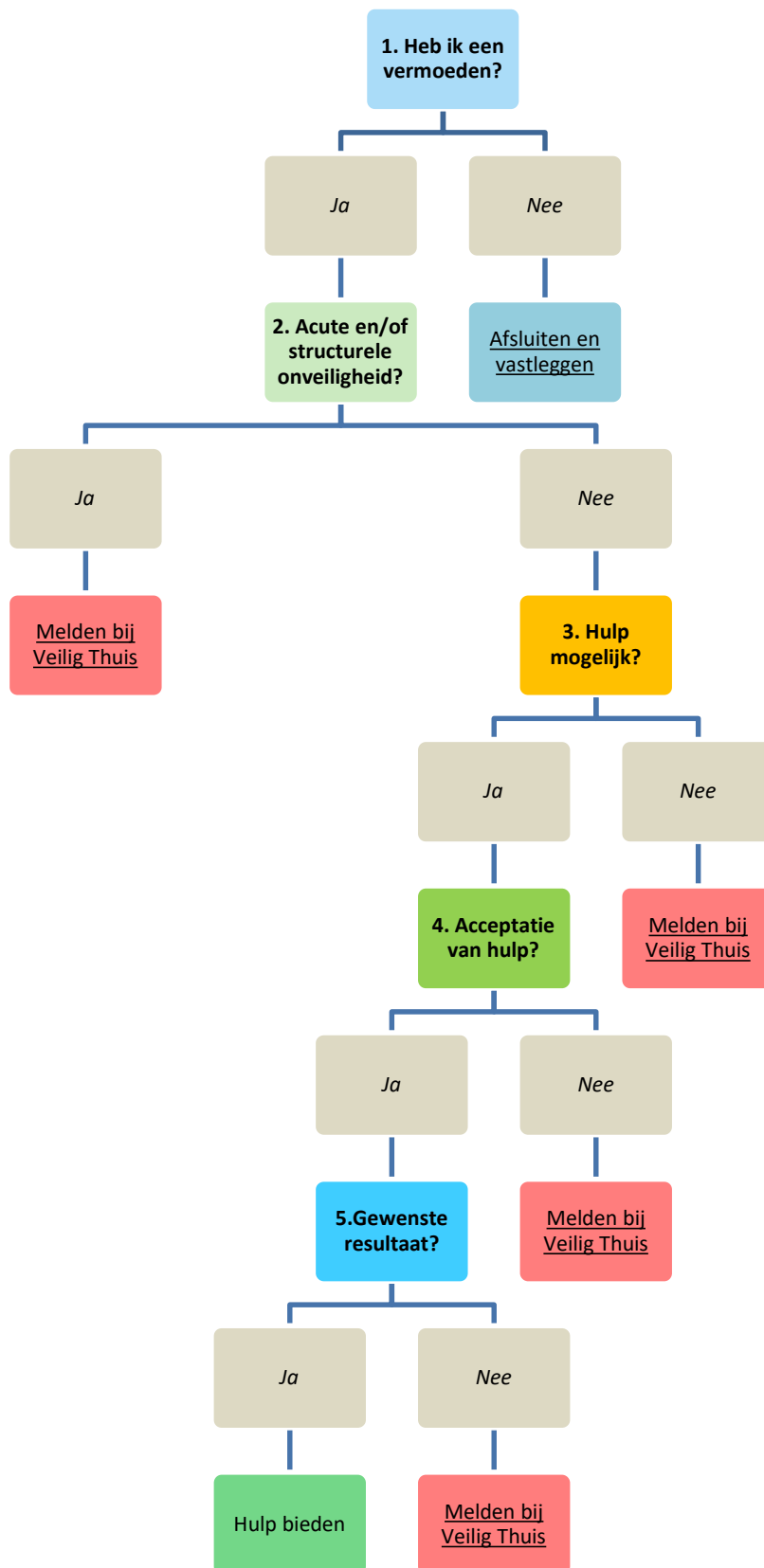

2. Vaststelling meldcode

Stappenplan voor het handelen bij signalen van huiselijk geweld en kindermishandeling.

Het bevoegd gezag van
De Delftsche Schoolvereniging en stichting het Uilenest

Overwegende:

- dat *de Delftsche Schoolvereniging en stichting het Uilenest* verantwoordelijk zijn voor een goede kwaliteit van dienstverlening aan zijn leerlingen en dat deze verantwoordelijkheid zeker ook aan de orde is in geval van dienstverlening aan leerlingen die (vermoedelijk) te maken hebben met huiselijk geweld of kindermishandeling;
- dat van de medewerkers die werkzaam zijn bij *de Delftsche Schoolvereniging en stichting het Uilenest* op basis van deze verantwoordelijkheid wordt verwacht dat zij in alle contacten met leerlingen en ouders/verzorgers attent zijn op signalen die kunnen duiden op huiselijk geweld of kindermishandeling en dat zij effectief reageren op deze signalen;
- dat *de Delftsche Schoolvereniging en stichting het Uilenest* een meldcode wenst vast te stellen zodat de medewerkers die binnen *Delftsche Schoolvereniging en stichting het Uilenest* werkzaam zijn, weten welke stappen van hen worden verwacht bij signalen van huiselijk geweld of kindermishandeling;
- dat *de Delftsche Schoolvereniging en stichting het Uilenest* in deze code ook vastlegt op welke wijze zij de medewerkers bij deze stappen ondersteunt;
- dat onder *huiselijk geweld* wordt verstaan: (dreigen met) geweld, op enigerlei locatie, door iemand uit de huiselijke kring, waarbij onder geweld wordt verstaan: de fysieke, seksuele of psychische aantasting van de persoonlijke integriteit van het slachtoffer, daaronder ook begrepen ouderenmishandeling, eerge relateerd geweld en vrouwelijke genitale verminking (meisjesbesnijdenis). Tot de huiselijke kring van het slachtoffer behoren: (ex)partners, gezinsleden, familieleden en huisgenoten;
- dat onder *kindermishandeling* wordt verstaan: iedere vorm van een voor een minderjarige bedreigende of gewelddadige interactie van fysieke, psychische of seksuele aard, die de ouders of andere personen ten opzichte van wie de minderjarige in een relatie van afhankelijkheid of van onvrijheid staat, actief of passief opdringen, waardoor ernstige schade wordt berokkend, of dreigt te worden berokkend aan de minderjarige in de vorm van fysiek of psychisch letsel, daaronder ook begrepen eerge relateerd geweld en vrouwelijke genitale verminking;
- dat onder *medewerker* in deze code wordt verstaan: de medewerker die voor *Delftsche Schoolvereniging en/of stichting het Uilenest* werkzaam is en die in dit verband aan leerlingen van de basisschool zorg, begeleiding, of een andere wijze van ondersteuning biedt;
- dat onder *leerling* in deze code wordt verstaan: de leerling aan wie de medewerker zijn professionele diensten verleent.



In aanmerking nemende:

- de Wet maatschappelijke ondersteuning;
- de Wet op de jeugdzorg;
- de Wet bescherming persoonsgegevens;
- de Wet op het primair onderwijs;
- het privacyreglement van *De Delftsche Schoolvereniging en stichting het Uilenest*

Stelt de volgende Meldcode Huiselijk Geweld en Kindermishandeling vast.



3. Definitie Kindermishandeling en huiselijk geweld

Kindermishandeling is elke vorm van voor een minderjarige bedreigende of gewelddadige interactie van fysieke, psychische of seksuele aard, die de ouders of andere personen ten opzichte van wie de minderjarige in een relatie van afhankelijkheid of van onvrijheid staat, actief of passief opdringen, waardoor ernstige schade wordt berokkend of dreigt te worden berokkend aan de minderjarige in de vorm van fysiek of psychisch letsel. Kenmerken van kindermishandeling kunnen zijn: angst, onmacht, isolement, eenzaamheid en loyaliteit.

Huiselijk geweld is geweld dat door iemand uit de huiselijke of familiekring van het slachtoffer wordt gepleegd. Hieronder vallen lichamelijke en seksuele geweldpleging, belaging en bedreiging (al dan niet door middel van, of gepaard gaand met, beschadiging van goederen in en om het huis).

De combinatie van kinderen en huiselijk geweld betekent altijd kindermishandeling. De handelwijze bij huiselijk geweld is hetzelfde als bij kindermishandeling of een vermoeden daarvan.

In bijlage 1 zijn de (definities van) verschillende vormen kindermishandeling opgenomen.

4. Zorgprofessionals

Aandachtsfunctionaris

Een aandachtsfunctionaris (AF) is een medewerker binnen onze school die zich richt op het signaleren, bespreken en opvolgen van zorgen rondom de veiligheid en het welzijn van leerlingen. Deze persoon is het eerste aanspreekpunt voor collega's, ouders en leerlingen als er vermoedens zijn van bijvoorbeeld huiselijk geweld, kindermishandeling of andere vormen van onveiligheid.

De aandachtsfunctionaris:

- **Signaleert** mogelijke problemen en zorgt dat deze niet onopgemerkt blijven.
- **Adviseert** collega's over hoe te handelen bij zorgen om een kind.
- **Coördineert** de vervolgstappen, zoals het inschakelen van hulpinstanties.
- **Zorgt voor naleving** van de meldcode Huiselijk Geweld en Kindermishandeling.

Door deze rol zorgen we ervoor dat ieder kind zich veilig en gezien voelt op onze school. Heb je vragen of wil je iets bespreken? Neem gerust contact op met een van onze aandachtsfunctionarissen.



5. Stappen Meldcode Basisschool Delftsche Schoolvereniging en stichting het Uilenest

De aandachtsfunctionaris (AF) heeft een centrale rol in de stappen rond het signaleren en handelen bij vermoedens van huiselijk geweld en kindermishandeling in huiselijke kring. De directie draagt de eindverantwoordelijkheid voor de uitvoering de meldcode. Er zijn verschillende aandachtsfunctionarissen aanwezig binnen de DSV en het Uilenest. Op de website van onze school is terug te lezen wie dat zijn.

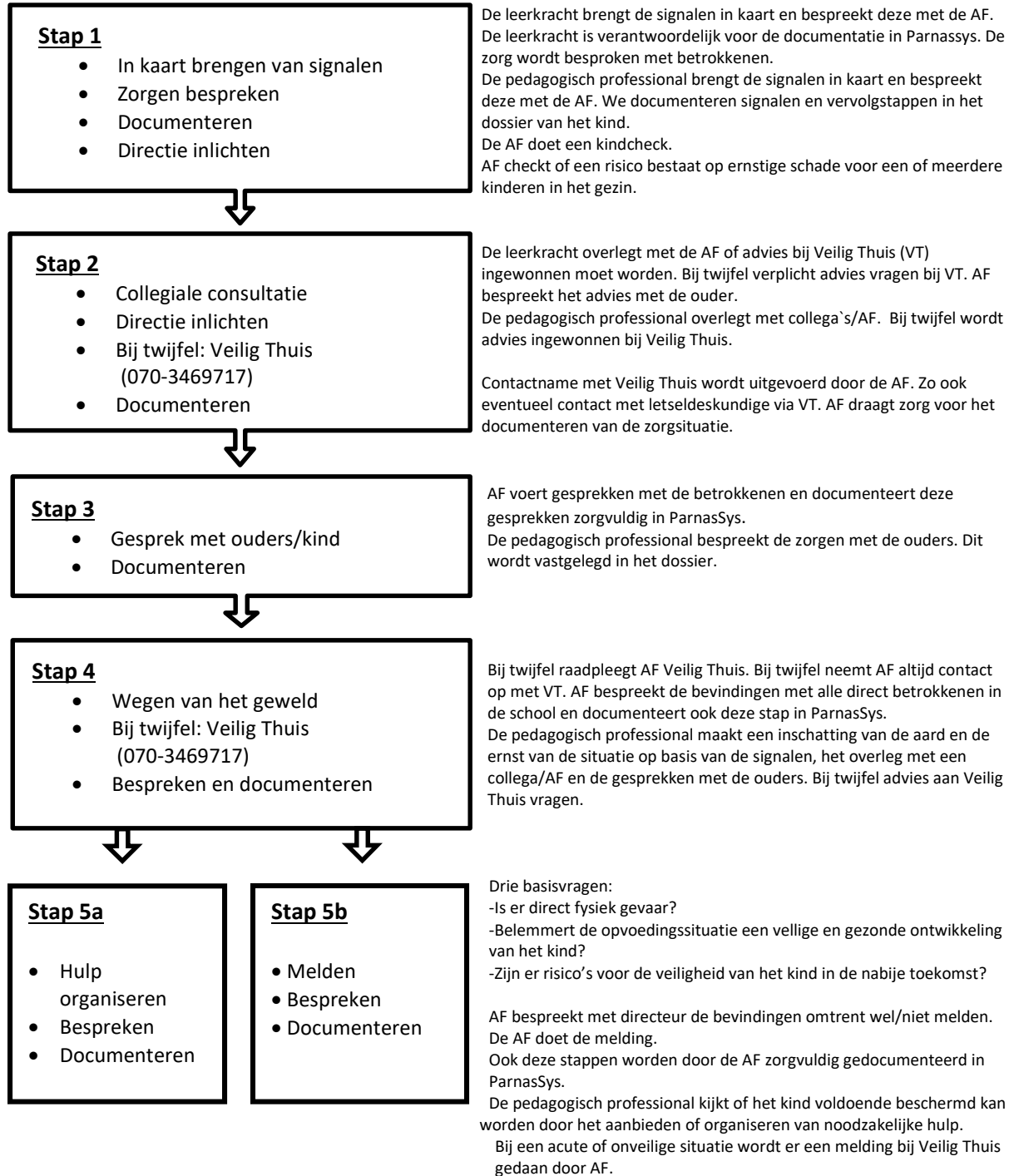

Meld-, overleg- en aangifteplicht (MOA) (kinderopvang/onderwijs)

Bij een concreet vermoeden van een zedendelict (seksueel grensoverschrijdend gedrag) door een medewerker, is de houder/directeur **verplicht** direct te overleggen met Veilig Thuis en aangifte te doen bij de politie.



6. Voorbeeld van de meldcode in de praktijk

Stap 1

Je hebt als beroepskracht een onderbuikgevoel over een bepaald kind dat er iets niet pluis is. Signalen kunnen heel concreet zijn, maar dit hoeft niet. Het kan zijn dat je door allerlei (kleine) signalen bij elkaar opgeteld het idee hebt dat er iets mis is. Wanneer je met ouders spreekt over bepaalde zorgen hebben zij steeds excuses, bagatelliseren de zorgen en/of komen niet voldoende in actie in jouw optiek. Je blijft je zorgen maken. Je houdt de dingen die je constateert goed bij, net als de gespreksmomenten die je hebt (gehad) met ouders. Je bespreekt je zorg ook met de aandachtsfunctionaris.

Stap 2

Vervolgens ga je in gesprek met collega's. Hebben zij ook signalen geconstateerd? En wat vinden zij van de signalen die jij hebt gezien? Of in het geval van gastouderopvang neem je contact op met de bemiddelingsmedewerker. Je vraagt de aandachtsfunctionaris om advies en/of er wordt contact opgenomen met Veilig Thuis om de situatie (anoniem) voor te leggen. Over wie contact opneemt met Veilig Thuis zijn duidelijke afspraken gemaakt binnen de organisatie. Alle acties die ondernomen worden, worden goed bijgehouden in het kinddossier.

Stap 3

Op basis van de kennis die je nu hebt opgedaan, ga je in gesprek met de ouders en in sommige gevallen ook met het kind. Dit kan zo nodig met ondersteuning van de aandachtsfunctionaris, of bijvoorbeeld de bemiddelingsmedewerker of een leidinggevende. Ook hier zijn duidelijke afspraken over gemaakt binnen de organisatie. Van dit gesprek wordt een verslag gemaakt.

Stap 4

Je weegt de signalen op basis van het afwegingskader. Je beantwoordt de twee vragen: is melden noodzakelijk? En vervolgens: is hulp bieden en/of organiseren voor de ouders en het kind/de kinderen ook mogelijk? Deze hoofdvragen moeten worden beantwoord door een aantal vragen over de situatie te beantwoorden (het afwegingskader staat in onderstaande paragraaf). Het kan zijn dat je zorgen na het gesprek met ouders zijn verminderd of zijn weggenomen. Bijvoorbeeld omdat ouders aangeven dat zij zelf hulp hebben gezocht vanwege problemen in de opvoeding waar zij tegenaan lopen en het moeilijk vinden hiermee om te gaan. In zo'n geval kan besloten worden de meldcode te stoppen. Houd goed vinger aan de pols en biedt ondersteuning aan ouders door er te zijn voor de kinderen én met ouders mee te denken over de problemen in de opvoeding die zij tegenkomen. Hiervoor kunnen ook samenwerkingspartners worden benaderd (zie in bijlage 2 de sociale kaart. Deze dient te worden aangepast/ingevuld voor de eigen situatie).

Stap 5

Je maakt de beslissing of melden bij Veilig Thuis noodzakelijk is en/of dat hulpverlening kan worden georganiseerd. Deze beslissing leg je vast in het dossier van het kind/de kinderen.

7. Stappenplan bij signalen van huiselijk geweld en kindermishandeling

Stap 1: In kaart brengen van signalen

Breng de signalen die een vermoeden van huiselijk geweld of kindermishandeling bevestigen of ontcrachten in kaart en leg deze vast.

Leg ook de contacten over de signalen vast, evenals de stappen die worden gezet en de besluiten die worden genomen.

Bij vroegsignalering worden signalen gezien die duiden op een zorgelijke of mogelijk bedreigde ontwikkeling. Zelden zullen deze signalen direct duidelijkheid geven over de oorzaak zoals huiselijk geweld of kindermishandeling. We gaan daarom uit van de signalen die de leerkracht of andere betrokkene bij de leerling of in de interactie tussen ouder en leerling waarneemt. Er wordt daarbij gebruik gemaakt van de signalenlijst uit de handleiding, waarin een overzicht van de signalen terug te vinden is.

In deze fase observeert de leerkracht de leerling in de klas en eventueel daarbuiten waardoor u de signalen in kaart kunt brengen.

Het is gebruikelijk om in gesprek te gaan met de ouder tijdens haal- en brengmomenten. Tijdens het uitwisselen over de activiteiten van de dag, de leerling en de feitelijkheden die u opvallen, krijgt u een beeld waardoor u ook met informatie van de ouder de situatie in kaart kunt brengen. Daarnaast observeert u de ouder en het kind tijdens overige contactmomenten. U verzamelt alle signalen waardoor u duidelijker krijgt of er zorgen zijn en welke zorgen dit zijn.

Alle gegevens die te maken hebben met het signaleren en handelen legt u schriftelijk vast. Gespreksverslagen kunt u door betrokkenen laten ondertekenen. Hierdoor kunt u later bij de inspectie 'van het onderwijs verantwoording afleggen indien dit wordt gevraagd.

Indien de signalen duiden op kindermishandeling gepleegd door een medewerker van de school dan dient dit onmiddellijk gemeld te worden bij het schoolbestuur



Stap 2: Collegiale consultatie en zo nodig raadplegen van Veilig Thuis of letseldeskundige

Bespreek de signalen met de aandachtsfunctionaris. Vraag zo nodig ook advies aan Veilig Thuis of een letseldeskundige

Consultatie is - afhankelijk van de interne afspraken van de organisatie - mogelijk met de volgende collega's: de intern begeleider, de directie, de aandachtsfunctionaris kindermishandeling, een collega uit dezelfde klas en/of de jeugdverpleegkundige of jeugdarts. Indien de organisatie een schoolondersteuningsteam heeft, is het ook mogelijk om de leerling hierin te bespreken. Tevens kan gebruik worden gemaakt van samenwerking met het Centrum voor Jeugd en Gezin.

Om de leerling 'open' (niet anoniem) te bespreken in het schoolondersteuningsteam en met andere externe deskundigen is schriftelijke toestemming van de ouder vereist. Indien u in het contact transparant en integer bent, is de kans groot dat over deze zaken een open gesprek mogelijk is. In de meeste gevallen wordt toestemming door de ouder gegeven. Gespreksvaardigheid om in gesprek te gaan over zorgen en het vragen om toestemming van de ouder is een specifieke deskundigheid en kan door middel van scholing worden aangeleerd. Ook kunt u advies krijgen van Veilig Thuis of het zorgadviesteam over het in gesprek gaan met de ouder.

Indien de ouder weigert, is dit een zorgelijk signaal en moet het worden meegenomen in de weging (stap 4). De leerling kan overigens anoniem worden besproken wanneer de ouder geen toestemming heeft gegeven, maar dit verdient niet de voorkeur vanwege de eventuele vervolgacties.

Indien u ook maar enige twijfel heeft over de oorzaak van de situatie en/of eventuele mogelijke onveiligheid bij de leerling, moet u advies vragen bij Veilig Thuis. Veilig Thuis kan een eerste weging maken of het terecht is dat u zich zorgen maakt over deze situatie en of er mogelijk sprake kan zijn van kindermishandeling of huiselijk geweld. Zorgvuldig handelen vereist dat u nagaat of u advies moet vragen bij Veilig Thuis.

Voor letselduiding wordt een letseldeskundige geconsulteerd. Hiervoor wordt contact gezocht met Veilig Thuis, waar vertrouwensartsen werken, voor advies.

Voor het bespreken in het schoolondersteuningsteam wordt een intakegesprek met ouder en/of leerkracht door Jeugdzorg of een ander lid van het schoolondersteuningsteam gevoerd. Door de ouder continu te betrekken en in overleg te treden, is de kans groter dat de ouder gemotiveerd is om de situatie te verbeteren en/of hulp te aanvaarden.

In die gevallen waarin er behoefte bestaat aan meer duidelijkheid over (aard en oorzaak van) van letsel kan een Veilig Thuis vertrouwensarts of een forensisch geneeskundige om advies worden gevraagd.

Meer informatie over het schoolondersteuningsteam en Veilig Thuis vindt u in de bijbehorende handleiding.

Noodsituaties

Bij signalen die wijzen op acuut en zodanig ernstig geweld dat de leerling of een gezinslid daartegen onmiddellijk moet worden beschermd, kunt u meteen advies vragen aan Veilig Thuis. Komt men daar, op basis van de signalen, tot het oordeel dat onmiddellijke actie is geboden, dan kunt u zo nodig in hetzelfde gesprek een melding doen zodat op korte termijn de noodzakelijke acties in gang kunnen worden gezet.

In noodsituaties kunt u overigens ook contact zoeken met de crisisdienst van het Bureau Jeugdzorg en/of de politie vragen om hulp te bieden.



Stap 3: Gesprek met de ouder

Bespreek de signalen met de ouder.

Hebt u ondersteuning nodig bij het voorbereiden of het voeren van het gesprek met de ouder, raadpleeg dan een deskundige collega en/of Veilig Thuis.

1. Leg de ouder het doel uit van het gesprek.
2. Beschrijf de feiten die u hebt vastgesteld en de waarnemingen die u hebt gedaan.
3. Nodig de ouder uit om een reactie hierop te geven.
4. Kom pas na deze reactie zo nodig en zo mogelijk met een interpretatie van hetgeen u hebt gezien, gehoord en waargenomen. In geval van een vermoeden van seksueel misbruik, (voorgenomen) vrouwelijke genitale verminking (meisjesbesnijdenis) of eengerelateerd geweld neemt u vóórafgaand aan het gesprek met spoed contact op met Veilig Thuis.
5. Leg het gesprek vast en laat het indien mogelijk ondertekenen door alle betrokkenen.

In de meeste gevallen is het onduidelijk wat de oorzaken zijn van de signalen. Door ouders te informeren en uit te wisselen over de ontwikkeling van de leerling, kunnen zorgen verduidelijkt, ontkracht of bekrachtigd worden. Nodig de ouder expliciet uit tot het geven van zijn/haar mening en vraag door over leerlinggerelateerde onderwerpen in de thuissituatie. Herkent de ouder de situatie? Hoe gedraagt de leerling zich thuis? Hoe reageert de ouder daarop? Hoe gaat het opvoeden thuis? Hoe reageert de leerling hierop? Hoe is de ontwikkeling van de leerling tot nu toe verlopen? Wat vindt de ouder daarvan? Hoe ervaart de ouder de opvoeding en zijn rol als ouder?

Breng de ouder na overleg met anderen op de hoogte. Informeer en wissel tijdens deze contacten continue uit over de ontwikkeling van de leerling en de zorgen die u hebt.

Indien een handelingsplan wordt ingezet voor de leerling, bespreek dit met de ouder. Bespreek ook tussentijds en na afloop de resultaten van het handelingsplan.

Indien de ouder de zorgen herkent, kan een begin worden gemaakt met het onderzoeken van kansen en oplossingen. Daarnaast kunnen handelingsadviezen worden uitgewisseld voor in de klas en thuis.

Indien tijdens het gesprek met de ouder blijkt dat de zorgen een andere oorzaak hebben, kunt u dit traject afsluiten. U kunt de leerling en de ouder binnen de interne en externe zorgstructuur van de school verder begeleiden.

Geen gesprek met de ouder of het doen van een melding bij Veilig Thuis zonder dat de signalen zijn besproken met de ouder, is alleen mogelijk als:

- de veiligheid van de ouder, die van u zelf, of die van een ander in het geding is; of
- als u goede redenen hebt om te veronderstellen dat de ouder door dit gesprek het contact met u zal verbreken en de school zal verlaten.

Bij het vragen van advies aan Veilig Thuis geldt dit niet, advies vragen mag altijd anoniem.



Stap 4: Weeg de aard en de ernst van het huiselijk geweld of de kindermishandeling

Weeg op basis van de signalen, van het ingewonnen advies en van het gesprek met de ouder het risico op huiselijk geweld of kindermishandeling. Weeg eveneens de aard en de ernst van het huiselijk geweld of de kindermishandeling. Neem bij twijfel altijd (opnieuw) contact op met Veilig Thuis.

Schat het risico in op grond van de volgende drie basisvragen

1. Is er direct fysiek gevaar?
2. Belemmert de opvoedingssituatie een veilige en gezonde ontwikkeling van het kind?
3. Zijn er risico's voor de veiligheid van het kind in de nabije toekomst?

Neem bij twijfel altijd contact op met Veilig Thuis.



Stap 5: Beslissen: zelf hulp organiseren of melden

Stap 5a: Hulp organiseren en effecten volgen

Meent u, op basis van uw afweging in stap 4, dat u de leerling en zijn gezin redelijkerwijs voldoende tegen het risico op huiselijk geweld of op kindermishandeling kunt beschermen:

- **organiseer** dan de noodzakelijke hulp;
- **volg** de effecten van deze hulp; en
- **doe** alsnog een *melding* als er signalen zijn dat het huiselijk geweld of de kindermishandeling niet stopt, of opnieuw begint.

Als de school gebruik heeft gemaakt van het Schoolondersteuningsteam, kan het Schoolondersteuningsteam verdere actie coördineren. Het Schoolondersteuningsteam bespreekt de hulpvraag van school en ouders, beoordeelt de hulpvraag, stelt een aanpak vast, geeft handelingsadviezen voor de leerkracht en adviseert over verdere hulp.

De verantwoordelijke medewerker binnen de school bespreekt met de ouder de uitkomst van de bespreking in het Schoolondersteuningsteam. Bespreek met de ouder de verder te nemen stappen voor geadviseerde hulpverlening voor de leerling en/of de ouder. Geef informatie en maak afspraken over de eventuele indicaties die nodig zijn voor verdere hulp. Verwijs de ouder door en vraag daarna of de ouder is aangekomen bij de hulp.

Maak in de klas afspraken over begeleidings- en zorgbehoeften van de leerling. Stel een handelings- of begeleidingsplan op en voer dit uit. Deel de uitkomst van deze bespreking met de ouders.



Stap 5b: Melden en bespreken met de ouder

Kunt u uw leerling *niet voldoende* tegen het risico op huiselijk geweld of kindermishandeling beschermen, of *twijfelt* u er aan of u hiertegen voldoende bescherming kunt bieden:

- *meld* uw vermoeden bij Veilig Thuis;
- *sluit* bij uw melding zoveel mogelijk aan bij feiten en gebeurtenissen en geef duidelijk aan indien de informatie die u meldt (ook) van anderen afkomstig is;
- *overleg* bij uw melding met Veilig Thuis wat u *na de melding*, binnen de grenzen van uw gebruikelijke werkzaamheden, *zelf* nog kunt doen om uw leerling en zijn gezinsleden tegen het risico op huiselijk geweld of op mishandeling te beschermen.

Bespreek uw melding vooraf met de ouder. U kunt de melding ook bespreken met de leerling wanneer deze 12 jaar of ouder is.

1. Leg uit waarom u van plan bent een melding te gaan doen en wat het doel daarvan is.
2. Vraag de leerling en/of ouder uitdrukkelijk om een reactie.
3. In geval van bezwaren van de leerling en/of ouder, overleg op welke wijze u tegemoet kunt komen aan deze bezwaren en leg dit in het document vast.
4. Is dat niet mogelijk, weeg de bezwaren dan af tegen de noodzaak om uw leerling of zijn gezinslid te beschermen tegen het geweld of de kindermishandeling. Betrek in uw afweging de aard en de ernst van het geweld en de noodzaak om de leerling of zijn gezinslid door het doen van een melding daartegen te beschermen.
5. Doe een melding indien naar uw oordeel de bescherming van de leerling of zijn gezinslid de doorslag moet geven.

Van contacten met de leerling en/of ouder over de melding kunt u afzien:

- als de veiligheid van de leerling, die van u zelf, of die van een ander in het geding is; of
- als u goede redenen hebt om te veronderstellen dat de leerling en/of de ouder daardoor het contact met u zal verbreken.

Indien na enige periode onvoldoende verbetering zichtbaar is, is het van belang opnieuw contact op te nemen met Veilig Thuis en eventueel opnieuw een melding te doen. Veilig Thuis adviseert, indien nodig, meerdere keren contact op te nemen indien u onvoldoende verbetering of verslechtering ziet.



8. Randvoorwaarden voor een veilig werk- en meldklimaat Delftsche Schoolvereniging en stichting het Uilenest

Om het voor medewerkers mogelijk te maken om in een veilig werkklimaat huiselijk geweld en kindermishandeling te signaleren en om de stappen van de meldcode te zetten, draagt *de Delftsche Schoolvereniging en de stichting het Uilenest* er zorg voor dat:

directie, bestuur en/of leidinggevenden:

- de meldcode opnemen in het zorgbeleid en/of veiligheidsbeleid van de organisatie;
- een aandachtsfunctionaris huiselijk geweld en kindermishandeling aanstellen;
- deskundigheidsbevordering opnemen in het scholingsplan;
- regelmatig trainingen en andere vormen van deskundigheidsbevordering aanbieden aan medewerkers, zodat medewerkers voldoende kennis en vaardigheden ontwikkelen en ook op peil houden voor het signaleren van huiselijk geweld en kindermishandeling en voor het zetten van de stappen van de code;
- de meldcode aansluiten op de werkprocessen binnen de organisatie;
- de meldcode aansluiten op de zorgstructuur van de organisatie;
- ervoor zorgen dat er voldoende deskundigen intern en extern beschikbaar zijn om de medewerkers te kunnen ondersteunen bij het signaleren en het zetten van de stappen van de meldcode;
- de werking van de meldcode regelmatig evalueren en zo nodig acties in gang zetten om de toepassing van de meldcode te optimaliseren;
- binnen de organisatie en in de kring van ouders bekendheid geven aan het doel en de inhoud van de meldcode;
- afspraken maken over de wijze waarop de Delftsche Schoolvereniging en stichting het Uilenest zijn medewerkers zal ondersteunen als zij door ouders in of buiten rechte worden aangesproken op de wijze waarop zij de meldcode toepassen;
- afspraken maken over de wijze waarop de Delftsche Schoolvereniging en stichting het Uilenest de verantwoordelijkheid opschaalt indien de signalering en verwijzing voor een leerling stagneert;
- eindverantwoordelijkheid dragen voor de uitvoering van de meldcode.

intern begeleider en/of direct leidinggevende:

- een aandachtsfunctionaris huiselijk geweld en kindermishandeling is aangesteld;
- als vraagbaak functioneert binnen de organisatie voor algemene informatie over (de meldcode) kindermishandeling;
- signalen herkent die kunnen wijzen op kindermishandeling of huiselijk geweld;
- kennis heeft van de stappen volgens de meldcode;
- taken vaststelt van een ieder (Wie doet wat wanneer) en deze in de meldcode vastlegt;
- de sociale kaart in de meldcode invult;
- deelneemt aan het Schoolondersteuningsteam;
- de aansluiting van de meldcode op de werkprocessen uitvoert;
- de aansluiting van de meldcode op de zorgstructuur uitvoert;
- samenwerkingsafspraken vastlegt met ketenpartners in de meldcode (sociale kaart);
- de uitvoering van de meldcode coördineert bij een vermoeden van huiselijk geweld en/of kindermishandeling;
- waakt over de veiligheid van de leerling bij het nemen van beslissingen;
- zo nodig contact opneemt met Veilig Thuis voor advies of melding;
- de genomen stappen evalueert met betrokkenen;



- toeziet op zorgvuldige omgang met de privacy van het betreffende gezin;
- toeziet op dossiervorming en verslaglegging.

leerkracht, vakleerkracht, onderwijs ondersteuner, administratie en /of conciërge:

- signalen herkent die kunnen wijzen op kindermishandeling of huiselijk geweld;
- overlegt met de intern begeleider bij zorg over een leerling aan de hand van waargenomen signalen die kunnen wijzen op kindermishandeling of huiselijk geweld;
- afspraken uitvoert die zijn voortgekomen uit het overleg met de intern begeleider of andere betrokkenen, zoals observeren of een gesprek met de ouder;
- de resultaten bespreekt van deze ondernomen stappen met de intern begeleider of andere betrokkenen.

de directie, de leidinggevende en de medewerkers zijn *niet* verantwoordelijk voor:

- het vaststellen of er al dan niet sprake is van kindermishandeling of huiselijk geweld;
- het verlenen van professionele hulp aan ouders of leerlingen (begeleiding).



9. Wettelijke verplichtingen

Beroepsgeheim en wettelijk meldrecht

Algemene zwijgplicht

Iedere beroepskracht die individuele cliënten (jeugd)hulp, zorg, steun of een andere vorm van begeleiding biedt heeft een beroepsgeheim. Dit geldt ook voor beroepskrachten in de kinderopvang en het onderwijs. Deze zwijgplicht, zoals het beroepsgeheim ook wel wordt genoemd, verplicht de beroepskracht om, kort gezegd, geen informatie over kinderen en ouders aan derden te verstrekken, tenzij daarvoor toestemming bestaat. Voor de kinderopvang geldt dat hiervoor dus toestemming van ouders noodzakelijk is. Doel van het beroepsgeheim is de drempel voor de toegang tot de hulpverlening zo laag mogelijk te maken en de cliënt het vertrouwen te geven dat hij vrijuit kan spreken. Het beroepsgeheim of de zwijgplicht is een belangrijke voorwaarde voor effectieve hulpverlening. De vertrouwensrelatie is van wezenlijk belang. Toch kunnen er situaties zijn waarin de problematiek zo ernstig is dat het doorbreken van het beroepsgeheim noodzakelijk is. Dit is het geval bij ernstige vormen van huiselijk geweld of kindermishandeling, waarbij de betrokkenen zelf niet of onvoldoende mee kunnen of willen werken.

Wettelijk meldrecht

Iedere beroepskracht met een beroepsgeheim of een andere zwijgplicht heeft het wettelijk recht om, zo nodig zonder toestemming van (de ouders van) hun cliënt, vermoedens van kindermishandeling of huiselijk geweld, bij Veilig Thuis te melden. Daarnaast omvat het meldrecht het recht voor de beroepskracht om, zonder toestemming van de cliënt, op verzoek van Veilig Thuis informatie over betrokkene te verstrekken. De regels voor het verbreken van het beroepsgeheim gelden voor alle situaties waarin een cliënt zich in een ernstige situatie bevindt.

Voor een zorgvuldige besluitvorming is het noodzakelijk dat de beroepskracht de situatie, voordat hij zijn besluit neemt, bespreekt met een deskundige collega en zo nodig ook (op basis van anonieme cliëntgegevens) advies vraagt aan Veilig Thuis. Verder is het van belang dat de aanwezigheid van voldoende relevante feiten of signalen en zorgvuldige verzameling van deze feiten en signalen aantoonbaar is, en dat er een zorgvuldige en concrete afweging van belangen is geweest.

NB: Het wettelijk meldrecht geldt ook als er alleen meerderjarigen bij het huiselijk geweld zijn betrokken.

Wat doet veilig thuis?

Veilig Thuis is het advies- en meldpunt voor iedereen die te maken heeft met huiselijk geweld of kindermishandeling. Zoek je hulp voor je eigen situatie? Of maak je je zorgen over iemand anders? Een team van deskundige maatschappelijk werkers, gedragswetenschappers en vertrouwensartsen biedt advies en ondersteuning aan iedereen die belt. Zij beantwoorden alle vragen over huiselijk geweld en kindermishandeling, denken mee over de signalen van kindermishandeling en huiselijk geweld, wat je zelf kunt doen, hoe je een kind benadert of in gesprek kan gaan met ouders. Samen met jou zoeken we naar oplossingen die helpen om de situatie weer veilig te maken.

Professionals die vragen hebben kunnen Veilig Thuis ook bellen voor vragen, advies, voorlichting, ondersteuning en het doen van een melding.



Hoe werkt Veilig Thuis?

Veilig Thuis Haaglanden richt zich op de directe veiligheid bij:

[Huiselijk geweld](#)

[Kindermishandeling](#)

[Complexe scheiding](#)

[Eergerelateerd geweld en huwelijksdwang](#)

[Meisjesbesnijdenis](#)

[Ouderenmishandeling](#)

Doen wat nodig is

Veilig Thuis doet wat nodig is met de informatie die wij krijgen.

- handelen direct in crisissituaties om de veiligheid te herstellen
- zorgen dat het gezin of de persoon bij de juiste hulp terecht komt
- organiseren een overleg met alle betrokken hulpverleners en ouders om de hulp beter aan te laten sluiten
- voeren de regie in complexe zaken
- doen onderzoek om de situatie te verhelderen en zetten soms passende hulp in. We praten met ouders, kinderen uit het gezin vanaf vier jaar, aanwezige hulpverlening en met ondersteunende personen. Ondertussen maken we afspraken voor de veiligheid van kinderen en/of volwassenen. Daarna dragen we de zorgen en de veiligheidsafspraken (warm) over aan de hulpverlening en/of het (professionele) netwerk van het gezin. Tot minimaal een jaar na het afsluiten van het onderzoek houden we contact met alle betrokkenen.

De vertrouwensinspecteur

De vertrouwensinspecteur biedt ondersteuning bij vragen en meldingen op gebied van seksueel, psychisch of fysiek geweld. De vertrouwensinspecteur heeft een bijzondere geheimhoudingsplicht zodat gevoelige zaken besproken kunnen worden.

Vermoed een medewerker seksueel misbruik of mishandeling van een opgevangen kind door de houder of een medewerker, dan kan deze medewerker overleggen met de vertrouwensinspecteur onderwijs, omdat wij een IKC zijn. De kinderopvang is gevestigd in school met een dependance aan het schoolplein. De medewerker doet aangifte bij de politie en de politie onderzoekt of er sprake is van een misdrijf. De vertrouwensinspecteur is op alle werkdagen tijdens kantooruren 8-17 bereikbaar op het nummer **0900-1113111**. Er kan ook anoniem contact opgenomen worden met de vertrouwensinspecteur.



10. Grensoverschrijdend gedrag door volwassenen

Grensoverschrijdend gedrag door volwassenen of door kinderen kan een enorme impact hebben op het welbevinden van het getroffen kind. Dit thema heeft dan ook onze bijzondere aandacht.

Grensoverschrijdend gedrag door medewerkers, stagiaires, vrijwilligers of andere volwassenen richting kinderen of elkaar is in geen enkele vorm toegestaan. Hieronder verstaan wij onder andere seksueel getinte opmerkingen, ongewenste aanrakingen, intimidatie, misbruik van macht of het niet respecteren van de lichamelijke en emotionele grenzen van een kind.

Wij hanteren een nultolerantiebeleid ten aanzien van seksueel grensoverschrijdend gedrag. Bij signalen of vermoedens wordt altijd direct gehandeld volgens de geldende protocollen.

Wanneer er een vermoeden bestaat van seksueel misbruik of ernstig grensoverschrijdend gedrag door een medewerker, stagiaire of vrijwilliger, geldt de wettelijke meldplicht. De medewerker die een vermoeden heeft, meldt dit direct bij de leidinggevende.

De leidinggevende is verplicht om contact op te nemen met de vertrouwensinspecteur van de GGD. Lopende het traject wordt de medewerker in kwestie op non-actief gezet.

Hieronder vind je de noodzakelijke items voor een juiste handelswijze en inrichting van het beleid.

1. Inhoud van de juiste handelswijze (Protocol)

De meldcode is voorzien van een concreet protocol dat beschrijft wat te doen bij vermoedens van grensoverschrijdend gedrag *door een medewerker of vrijwilliger*. Dit omvat:

- Directe melding: Signalen van grensoverschrijdend gedrag door een medewerker/vrijwilliger moeten direct bij de houder/leidinggevende worden gemeld.
- Vertrouwenspersoon: De organisatie beschikt over een interne en externe vertrouwenspersoon.
- Overleg met Vertrouwensinspecteur: Bij een redelijk vermoeden van een geweld- of zedendelict door een medewerker, is overleg met de vertrouwensinspecteur van de Inspectie van het Onderwijs verplicht.
- Aangifteplicht: Indien na overleg met de vertrouwensinspecteur het vermoeden blijft bestaan, is de houder verplicht aangifte te doen bij de politie.
- Schorsing: De betreffende medewerker/vrijwilliger moet direct worden geschorst of op non-actief worden gesteld in afwachting van het onderzoek.

2. Preventieve maatregelen (Veiligheidsbeleid)

Preventieve maatregelen om het risico te beperken:

- Verklaring Omtrent het Gedrag (VOG): Een verplichte VOG voor alle beroepskrachten en vrijwilligers die met kinderen werken.
- Gedragscode: Kenbaar maken gedragscode (omgangsregels) door medewerkers en vrijwilligers is verplicht, bij aanname en staat regelmatig op de agenda tijdens teamoverlegmomenten.
- Deskundigheid: Medewerkers worden getraind in het herkennen van signalen en het bespreekbaar maken van grenzen.

3. Verschil beroepskracht en vrijwilliger

Hoewel de wettelijke meldcode-plicht primair voor professionals geldt, moeten onze vrijwilligers ook op de hoogte zijn dat zij grensoverschrijdend gedrag moeten melden en zich aan de gedragscode moeten houden.



11. Sociale kaart van de Delftsche Schoolvereniging

Organisatie : Delftsche Schoolvereniging & het Uilenest
Website : [Home](#)

Organisatie : Crisis Interventie Team (CIT) Haaglanden
Website : [Wat te doen in crisis? - Delft Support](#)
Noodnummer : 070-3450506 (24/7 beschikbaar)
Acuut hulp nodig?: Bel dan 112

Organisatie : Veilig Thuis
Website : [Veilig Thuis](#)

Organisatie : DelftSupport
Contactpersoon : Noortje Harrijvan
Website : [Aanmelden gesprek voor jeugdhulp | Gemeente Delft](#)

Organisatie : Bureau Jeugdzorg
Website : [Jeugdbescherming west](#)

Organisatie : GGZ
Website : [GGZ Delfland: Hoe kunnen we je helpen?](#)

Organisatie : Jeugdgezondheidszorg
Contactpersoon : Irene van Koppen (Jeugdarts)
Website : [Delft - JGZ Zuid-Holland West](#)

Organisatie : Delft voor Elkaar
Website : [Home - Delft voor Elkaar](#)

Organisatie : Jeugdformaat
Website : [Jeugdhulp Delft | Jeugdformaat](#)

Organisatie : Politie
Website : [Delft | politie.nl](#)
Acuut hulp nodig?: Bel dan 112

Organisatie : Vertrouwensinspectie
Kinderopvang
Website : [Vertrouwensinspecteur kinderopvang](#)
Tel nr : 0900 111 3 111

Onderwijs
Website: : [Vertrouwensinspecteur onderwijs](#)
Tel nr : 0900 111 3 111



12. Bijlagen

Bijlage 1: Signalenlijst kindermishandeling 0- tot 4-jarigen

Als kinderen mishandeld, verwaarloosd en/of misbruikt worden, kunnen er signalen zijn. Het gebruik van een signalenlijst kan zinvol zijn, maar biedt ook een zekere mate van schijnzekerheid. De meeste signalen zijn namelijk stressindicatoren die aangeven dat er iets met het kind aan de hand is. Dit kan ook iets anders zijn dan kindermishandeling (chtscheiding, overlijden van een familielid, enzovoort). Hoe meer signalen van deze lijst bij een kind te herkennen zijn, hoe groter de kans dat er sprake kan zijn van kindermishandeling.

Het is niet de bedoeling om aan de hand van een signalenlijst het 'bewijs' te leveren van de mishandeling. Het is wel mogelijk om een vermoeden van mishandeling meer te onderbouwen naarmate er meer signalen uit deze lijst worden geconstateerd. Een goed beargumenteerd vermoeden is voldoende om in actie te komen.

Deze lijst is niet uitputtend, er kunnen zich andere signalen voordoen die hier niet vermeld staan. Ook kunnen signalen in deze lijst overlappen met signalen in de lijst van kinderen van 4 tot en met 12 jaar (bijlage 4).

De signalen die in deze lijst worden vermeld, hebben betrekking op alle vormen van mishandeling. Aan het einde van de lijst zijn nog enkele signalen opgenomen die meer specifiek zijn voor seksueel misbruik. Om een duidelijk beeld te krijgen van wat er aan de hand zou kunnen zijn, is het van belang de hele context van de gezinssituatie erbij te betrekken. Daarom worden ook een aantal signalen van ouders en gezin genoemd. In overleg met aandachtsfunctionaris kan er over zorgelijke signalen altijd worden overlegd met Veilig Thuis.

1. Psychosociale signalen

Ontwikkelingsstoornissen

Achterblijven in taal-, spraak-, motorische, emotionele en/of cognitieve ontwikkeling
Schijnbare achterstand in verstandelijk ontwikkeling
Regressief gedrag (terugval in ontwikkeling)
Niet zindelijk op leeftijd waarvan men het mag verwachten

Relationele problemen

Ten opzichte van de ouders:

Totale onderwerping aan de wensen van de ouders
Sterk afhankelijk gedrag ten opzichte van de ouders
Onverschilligheid ten opzichte van de ouders
Kind is bang voor ouders
Kind vertoont heel ander gedrag als ouders in de buurt zijn

Ten opzichte van andere volwassenen:

Bij oppakken houdt het kind zich opvallend stijf
Bevriezing bij lichamelijk contact
Allemansvriend
Lege blik in ogen en vermijden van oogcontact
Waakzaam, wantrouwend



Ten opzichte van andere kinderen:

Speelt niet met andere kinderen

Is niet geliefd bij andere kinderen

Wantrouwend

Terugtrekken in eigen fantasiewereld

Gedragsproblemen

Plotselinge gedragsverandering

Geen of nauwelijks spontaan spel, geen interesse in spel

Labiël, nerveus

Depressief

Angstig

Passief, in zichzelf gekeerd, meegaand, apathisch, lusteloos

Agressief

Hyperactief

Niet lachen, niet huilen

Niet tonen van gevoelens, zelfs niet bij lichamelijke pijn

Eetproblemen

Slaapstoornissen

Vermoeidheid, lusteloosheid

2. Medische signalen

Lichamelijke kenmerken (specifiek voor lichamelijke mishandeling)

Blauwe plekken/striemen

Krab-, bijt- of brandwonden

Botbreuken

Littekens

Voedingsproblemen

Ondervoeding

Voedingsproblemen bij baby's

Steeds wisselen van voeding

Veel spugen

Matig groeien, ondanks voldoende hoeveelheid voeding

Weigeren van voeding

Achterblijven in lengtegroei

Verzorgingsproblemen

Slechte hygiëne

Ernstige luierslag

Onvoldoende kleding

Onvoldoende geneeskundige en tandheelkundige zorg

Veel ongevallen door onvoldoende toezicht

Herhaalde ziekenhuisopnamen

Recidiverende ziekten door onvoldoende zorg

Traag herstel door onvoldoende zorg

3. Kenmerken ouders/gezin



Ouder/kind relatiestoornis
Ouder draagt kind als een 'postpakketje'
Ouder troost kind niet bij huilen
Ouder klaagt overmatig over het kind
Ouder heeft irreële verwachtingen ten aanzien van het kind
Ouder toont weinig belangstelling voor het kind

Signalen ouder
Geweld in eigen verleden
Apathisch en (schijnbaar) onverschillig
Onzeker, nerveus en gespannen
Onderkoeld brengen van eigen emoties
Negatief zelfbeeld
Steeds naar andere artsen/ziekenhuizen gaan ('shopping')
Afspraken niet nakomen
Kind opeens van kinderopvangorganisatie afhaken
Aangeven het bijna niet meer aan te kunnen
Psychiatrische problemen
Verslaafd

Gezinskenmerken

'Multi-probleem' gezin
Ouder die er alleen voorstaat
Regelmatig wisselende samenstelling van gezin
Isolement
Vaak verhuizen
Sociaal-economische problemen: werkloosheid, slechte behuizing, migratie, et cetera
Veel ziekte in het gezin
Draaglast gezin gaat draagkracht te boven
Geweld wordt gezien als middel om problemen op te lossen

4. Signalen specifiek voor seksueel misbruik

Lichamelijke kenmerken
Verwondingen aan genitaliën
Vaginale infecties en afscheiding
Jeuk bij vagina en/of anus
Problemen bij het plassen
Recidiverende urineweginfecties
Pijn in de bovenbenen
Pijn bij lopen en/of zitten
Seksueel overdraagbare ziekten

Relationele problemen

Angst voor mannen of vrouwen in het algemeen of voor een man of vrouw in het bijzonder

Gedragsproblemen

Afwijkend seksueel gedrag:

Excessief en/of dwangmatig masturberen

Angst voor lichamelijk contact of juist zoeken van seksueel getint lichamelijk contact



Niet leeftijdsadequaate seksueel spel
Niet leeftijdsadequate kennis van seksualiteit
Angst om zich uit te kleden
Angst om op de rug te liggen
Negatief lichaamsbeeld: ontevredenheid over, boosheid op of schaamte voor eigen lichaam
Schrikken bij aangeraakt worden
Houterige motoriek (onderlichaam 'op slot')
Geen plezier in bewegingsspel

5. Signalen die specifiek zijn voor kinderen die getuige zijn van huiselijk geweld

Gedragsproblemen

Agressie: kopiëren van gewelddadig gedrag van vader of moeder (sommige kinderen, met name jongens, kopiëren hun vaders gedrag door hun moeder of jongere broertjes/zusjes te slaan)
Opstandigheid
Angst
Negatief zelfbeeld
Passiviteit en teruggetrokkenheid
Zichzelf beschuldigen
Verlegenheid

Problemen in sociaal gedrag en competentie:

Wantrouwen ten aanzien van de omgeving
Gebrek aan sociale vaardigheden

6. Signalen die specifiek zijn voor Pediatric Condition Falsification (PCF) en Factitious Disorder by Proxy (FDP)

Factitious Disorder by Proxy PCF (oude term: syndroom Münchhausen by Proxy (MBPS)) is een ernstige vorm van kindermishandeling. Degene met dit syndroom (vaak moeder), komt liefdevol en bezorgd over, zoekt zeer regelmatig intensieve medische hulp voor een kind, maar is zelf degene die het kind bewust ziek maakt. Dit door toediening van middelen of het toebrengen van verwondingen of infecties. PCF kan zeer ingrijpende vormen aannemen: ca. 10% van de kinderen die aan PCF worden blootgesteld overlijdt aan de gevolgen van PCF.

Pediatric Condition Falsification (PCF) is het hoofddeel van de diagnose bij het kind. Factitious Disorder by Proxy (FDP) is het andere deel dat betrekking heeft op het mishandelende gedrag en de intenties van ouders. In principe is dit een bewust proces dat na verloop van tijd overgaat in minder bewuste patronen. Het hoofdmotief is om aandacht en erkenning af te dwingen van artsen en andere professionals. De ouder doet dit voor zichzelf, in de rol van zeer goede ouder.

Hoe is PCF te herkennen:

Onderzoeksgegevens kloppen niet met het ziektebeeld
Medische gegevens over eerdere behandelingen zijn moeilijk te verkrijgen
Symptomen verdwijnen wanneer ouder en kind worden gescheiden
Een broertje of zusje is overleden of eveneens vaak ziek
De moeder schrikt niet terug voor ingrijpende onderzoeken of het onder narcose brengen van het kind en daar zelfs op aandringt
Voorvallen vinden in de avonden en weekenden plaats waarbij een beroep wordt gedaan op andere artsen
De volgende klachten worden gepresenteerd: bewusteloosheid, insulten, apneu, diarree, overgeven, koorts, lethargie
Het kind heeft een aanzienlijke ziektegeschiedenis met steeds andere klachten



De moeder is werkzaam in de gezondheidszorg of beschikt over een zeer grote medische kennis
Het verhaal van moeder bevat kleine tegenstrijdigheden
Vaak van arts wisselen

Het onderscheid met postnatale depressie bij de moeder, wiegendood of kinderen die niet goed groeien veroorzaakt door iets anders dan PCF, is dat in deze gevallen de moeders vaak dankbaar zijn als ze worden ontlast van de zorg voor hun kind, terwijl PCF-moeders die zorg niet willen uitbesteden.

7. Signalen van kinderen die geconfronteerd zijn met seksueel grensoverschrijdend gedrag van een ander kind

Naast onderstaande signalen kunnen de specifieke signalen bij seksueel misbruik (zie punt 4 van deze bijlage) duiden op seksueel overschrijdend gedrag van kinderen onderling.

Het kind heeft angst voor een bepaald kind

Het kind is consequent boos op een ander kind

Het kind komt geschrokken, bang of verward terug nadat het met een ander kind of kinderen alleen is geweest

Het kind wil consequent niet spelen met een bepaald kind

8. Signalen van kinderen die seksueel grensoverschrijdend gedrag vertonen naar andere kinderen

Naast onderstaande signalen kunnen de specifieke signalen bij seksueel misbruik (zie punt 4 van deze bijlage) duiden op seksueel overschrijdend gedrag van kinderen onderling.

Het kind creëert een soort isolement rond het kind (apart nemen, zich afzonderen van de groep)

Het kind domineert of vertoont macht over een ander kind

Veelvuldige seksistische uitingen

9. Kinderpornografie

Onder 'productie van kinderpornografie' wordt verstaan: het vervaardigen van een afbeelding en/of het vastleggen op film, foto of iedere andere soort van informatiedrager, van kinderen beneden de leeftijd van 18 jaar, die seksuele gedragingen moeten ondergaan, plegen en/of dulden.

Kinderen die gebruikt zijn voor het maken van kinderpornografie kunnen signalen afgeven die duiden op seksueel misbruik. Daarnaast kan het kind de volgende signalen laten zien:

Extreme angst voor het maken van foto's

Angst voor opnamen met videoapparatuur



Bijlage 2: Signalenlijst kindermishandeling 4- tot 12-jarigen

Als kinderen mishandeld, verwaarloosd en/of misbruikt worden, kunnen er signalen zijn. Het gebruik van een signalenlijst kan zinvol zijn, maar biedt ook een zekere mate van schijnzekerheid. De meeste signalen zijn namelijk stressindicatoren die aangeven dat er iets met het kind aan de hand is. Dit kan ook iets anders zijn dan kindermishandeling (echtscheiding, overlijden van een familielid, enzovoort). Hoe meer signalen van deze lijst bij een kind te herkennen zijn, hoe groter de kans dat er sprake kan zijn van kindermishandeling.

Het is niet de bedoeling om aan de hand van een signalenlijst het 'bewijs' te leveren van de mishandeling. Het is wel mogelijk om een vermoeden van mishandeling meer te onderbouwen naarmate er meer signalen uit deze lijst worden geconstateerd. Een goed beargumenteerd vermoeden is voldoende om in actie te komen.

Deze lijst is niet uitputtend, er kunnen zich andere signalen voordoen die hier niet vermeld staan. Ook kunnen signalen in deze lijst overlappen met signalen in de lijst van kinderen van 0 tot en met 4 jaar (zie bijlage 3).

De signalen die in deze lijst worden vermeld, hebben betrekking op alle vormen van mishandeling. Om een duidelijk beeld te krijgen van wat er aan de hand zou kunnen zijn, is het van belang de hele context van het gezin erbij te betrekken. Daarom worden ook een aantal signalen van ouders en gezin genoemd. In overleg met aandachtsfunctionaris kan er over zorgelijke signalen altijd worden overlegd met Veilig Thuis.

1. Psychosociale signalen

Ontwikkelingsstoornissen

- Achterblijven in taal-, spraak-, motorische, emotionele en/of cognitieve ontwikkeling
- Schijnbare achterstand in verstandelijke ontwikkeling
- Regressief gedrag (terugval in ontwikkeling)
- Niet zindelijk

Relationele problemen

Ten opzichte van de ouders:

- Totale onderwerping aan de wensen van de ouders
- Sterk afhankelijk gedrag ten opzichte van de ouders
- Onverschilligheid ten opzichte van de ouders
- Kind is bang voor ouders
- Kind vertoont heel ander gedrag als ouders in de buurt zijn

Ten opzichte van andere volwassenen

- Bevriezing bij lichamelijk contact
- Allemansvriend
- Lege blik in de ogen en vermijden van oogcontact
- Waakzaam, wantrouwend

Ten opzichte van andere kinderen

- Speelt niet met andere kinderen
- Is niet geliefd bij andere kinderen
- Wantrouwend
- Terugtrekken in eigen fantasiewereld



Gedragsproblemen

- Plotselinge gedragsverandering
- Labiel, nerveus gespannen
- Depressief
- Angstig
- Passief, in zichzelf gekeerd, meegaand, apathisch, lusteloos
- Agressief
- Hyperactief
- Destructief
- Geen of nauwelijks spontaan spel, geen interesse in spel
- Vermoeidheid, lusteloosheid
- Niet huilen, niet lachen
- Niet tonen van gevoelens, zelfs niet bij lichamelijke pijn
- Schuld- en schaamtegevoelens
- Zelf verwondend gedrag
- Eetproblemen
- Anorexia/boulimia
- Slaapstoornissen
- Bedplassen/broekpoepen

2. Medische signalen

Lichamelijke kenmerken (specifiek voor lichamelijke mishandeling)

- Blauwe plekken/striemen
- Krab-, bijt- of brandwonden
- Botbreuken
- Littekens

Verzorgingsproblemen (specifiek voor verwaarlozing)

- Slechte hygiëne
- Onvoldoende kleding
- Onvoldoende geneeskundige en tandheeskundige zorg
- Veel ongevallen door onvoldoende toezicht
- Herhaalde ziekenhuisopnamen
- Recidiverende ziekten door onvoldoende zorg
- Traag herstel door onvoldoende zorg

Overige medische signalen

- Ondervoeding
- Achterblijven in lengtegroei
- Psychosomatische klachten (buikpijn, misselijkheid, hoofdpijn, etc.)

3. Kenmerken ouders / gezin

Ouder-kind relatiestoornis

- Ouder troost kind niet bij huilen
- Ouder klaagt overmatig over het kind
- Ouder heeft irreële verwachtingen ten aanzien van het kind
- Ouder toont weinig belangstelling voor het kind



Signalen ouder

- Geweld in eigen verleden
- Apathisch en (schijnbaar) onverschillig
- Onzeker, nerveus en gespannen
- Onderkoeld brengen van eigen emoties
- Negatief zelfbeeld
- Steeds naar andere artsen/ziekenhuizen gaan ('shopping')
- Afspraken niet nakomen
- Kind opeens van kinderopvangorganisatie afhaken
- Aangeven het bijna niet meer aan te kunnen
- Psychiatrische problemen
- Verslaafd

Gezinskenmerken

- 'Multi-probleem' gezin
- Ouder die er alleen voorstaat
- Regelmatig wisselende samenstelling van gezin
- Isolement
- Vaak verhuizen
- Sociaal-economische problemen: werkloosheid, slechte behuizing, migratie, etc.
- Veel ziekte in het gezin
- Draaglast gezin gaat draagkracht te boven
- Geweld wordt gezien als middel om problemen op te lossen

4. Signalen specifiek voor seksueel misbruik

Lichamelijke kenmerken

- Verwondingen aan genitaliën
- Vaginale infecties en afscheiding
- Jeuk bij vagina en/of anus
- Problemen bij het plassen
- Recidiverende urineweginfecties
- Pijn in de bovenbenen
- Pijn bij lopen en/of zitten
- Seksueel overdraagbare ziekten

Relationele problemen

- Angst voor mannen of vrouwen in het algemeen of voor een man of vrouw in het bijzonder

Gedragsproblemen

Afwijkend seksueel gedrag:

- Excessief en/of dwangmatig masturberen
- Angst voor lichamelijk contact of juist zoeken van seksueel getint lichamelijk contact
- Niet leeftijdsadequaate seksueel spel
- Niet leeftijdsadequate kennis van seksualiteit
- Angst om zich uit te kleden
- Angst om op de rug te liggen
- Negatief lichaamsbeeld: ontevredenheid over, boosheid op of schaamte voor eigen lichaam
- Schrikken bij aangeraakt worden
- Houterige motoriek (onderlichaam 'op slot')
- Geen plezier in bewegingsspel



5. Signalen die specifiek zijn voor kinderen die getuige zijn van huiselijk geweld

Gedragsproblemen

- Agressie: kopiëren van gewelddadig gedrag van vader of moeder (sommige kinderen, met name jongens, kopiëren hun vaders gedrag door hun moeder of jongere broertjes/zusjes te slaan)
- Opstandigheid
- Angst
- Negatief zelfbeeld
- Passiviteit en teruggetrokkenheid
- Zichzelf beschuldigen
- Verlegenheid

Problemen in sociaal gedrag en competentie:

- Wantrouwen ten aanzien van de omgeving
- Gebrek aan sociale vaardigheden

6. Signalen die specifiek zijn voor Pediatric Condition Falsification (PCF) en Factitious Disorder by Proxy (FDP)

Factitious Disorder by Proxy PCF (oude term: syndroom Münchhausen by Proxy (MBPS)) is een ernstige vorm van kindermishandeling. Degene met dit syndroom (vaak moeder), komt liefdevol en bezorgd over, zoekt zeer regelmatig intensieve medische hulp voor een kind, maar is zelf degene die het kind bewust ziek maakt. Dit door toediening van middelen, het toebrengen van verwondingen of infecties. PCF kan zeer ingrijpende vormen aannemen: ca. 10% van de kinderen die aan PCF wordt blootgesteld overlijdt aan de gevolgen van PCF.

Pediatric Condition Falsification (PCF) is het hoofddeel van de diagnose bij het kind. Factitious Disorder by Proxy (FDP) is het andere deel dat betrekking heeft op het mishandelende gedrag en de intenties van ouders. In principe is dit een bewust proces dat na verloop van tijd overgaat in minder bewuste patronen. Het hoofdmotief is om aandacht en erkenning af te dwingen van artsen en andere professionals. De ouder doet dit voor zichzelf, in de rol van zeer goede ouder.

Hoe is PCF te herkennen:

- Onderzoeksgegevens kloppen niet met het ziektebeeld
- Medische gegevens over eerdere behandelingen zijn moeilijk te verkrijgen
- Symptomen verdwijnen wanneer ouder en kind worden gescheiden
- Een broertje of zusje is overleden of eveneens vaak ziek
- De moeder schrikt niet terug voor ingrijpende onderzoeken of het onder narcose brengen van het kind en daar zelfs op aandringt
- Voorvallen vinden in de avonden en weekenden plaats waarbij een beroep wordt gedaan op andere artsen
- De volgende klachten worden gepresenteerd: bewusteloosheid, insulten, apneu, diarree, overgeven, koorts, lethargie
- Het kind heeft een aanzienlijke ziektegeschiedenis met steeds andere klachten
- De moeder is werkzaam in de gezondheidszorg of beschikt over een zeer grote medische kennis
- Het verhaal van moeder bevat kleine tegenstrijdigheden
- Vaak van arts wisselen

Het onderscheid met postnatale depressie bij de moeder, wiegendood of kinderen die niet goed groeien veroorzaakt door iets anders dan PCF, is dat in deze gevallen de moeders vaak dankbaar zijn als ze ontlast worden van de zorg voor hun kind, terwijl PCF-moeders die zorg niet willen



uitbesteden.

7. Signalen van kinderen die geconfronteerd zijn met seksueel grensoverschrijdend gedrag van een ander kind

Naast onderstaande signalen kunnen de specifieke signalen bij seksueel misbruik (zie 4) duiden op seksueel overschrijdend gedrag van kinderen onderling.

- Het kind heeft angst voor een bepaald kind
- Het kind is consequent boos op een ander kind
- Het kind komt geschrokken, bang of verward terug nadat het met een ander kind of kinderen alleen is geweest
- Het kind wil consequent niet spelen met een bepaald kind

8. Signalen van kinderen die seksueel grensoverschrijdend gedrag vertonen naar andere kinderen

Naast onderstaande signalen kunnen de specifieke signalen bij seksueel misbruik (zie 4) duiden op seksueel overschrijdend gedrag van kinderen onderling.

- Het kind creëert een soort isolement rond het kind (apart nemen, zich afzonderen van de groep)
- Het kind domineert of vertoont macht over een ander kind
- Veelvuldige seksistische uitingen

9. Kinderpornografie

Onder 'productie van kinderpornografie' wordt verstaan: het vervaardigen van een afbeelding en/of het vastleggen op film, foto of iedere andere soort van informatiedrager, van kinderen beneden de leeftijd van 18 jaar, die seksuele gedragingen moeten ondergaan, plegen en/of dulden.

Kinderen die gebruikt zijn voor het maken van kinderpornografie kunnen signalen afgeven die duiden op seksueel misbruik. Daarnaast kan het kind de volgende signalen laten zien:

- Extreme angst voor het maken van foto's
- Angst voor opnamen met videoapparatuur



Bijlage 3: Observatielijst

Deze observatielijst kan een instrument zijn om de signalen beter in kaart te brengen. De lijst is niet uitputtend en dient als hulpmiddel te worden gebruikt.

Vragen over 'opvallend gedrag van een kind'

Naam kind (evt. initialen): _____

Jongen/meisje

Leeftijd: _____

1. Sinds wanneer vertoont het kind opvallend gedrag?

- laatste weken
- laatste maanden
- sinds _____

2. Het opvallende gedrag bestaat uit (meer dan één antwoord mogelijk):

- (zeer) meegaand gedrag
- gebrek aan vertrouwen in anderen
- ouwelijk, zorgend gedrag
- verzet, passief
- verzet, actief
- agressief
- angstig
- druk
- negatief zelfbeeld
- angst voor lichamelijk contact
- seksueel uitdagend gedrag
- gespannen
- faalangstig
- signalen uit de signalenlijsten (zie bijlage 3 en 4) _____

3. Hoe is de verhouding tot broertjes en zusjes? (meer dan één antwoord mogelijk):

- prettig
- geen aansluiting
- bang
- plagerig
- agressief naar jongere kinderen
- bazig
- wordt gepest
- pest broertje/zusje
- anders, namelijk _____



4. Hoe is de verhouding tot andere kinderen? (meer dan één antwoord mogelijk):

- prettig
- geen aansluiting
- bang
- plagerig
- agressief naar jongere kinderen
- bezig
- wordt gepest
- pest andere kinderen
- anders, namelijk _____

5. Hoe is de uiterlijke verzorging van het kind, zoals kleding en dergelijke?

- over het algemeen verzorgd
- over het algemeen onverzorgd
- sterk wisselend
- anders, namelijk _____

6. Hoe is de verhouding tot moeder?

7. Hoe is de verhouding tot vader?

8. Hoe is de verhouding tot de beroepskrachten?

9. Hoe is het contact tussen de ouders en de beroepskrachten?

10. Zijn er bijzonderheden over het gezin te melden? Indien mogelijk ook de bron vermelden.



11. Is er de laatste tijd iets in het gedrag of in de situatie van het kind veranderd?

12. Wat is er bij u bekend over eventuele broertjes en zusjes?

13. Wat zijn volgens u de problemen?



Bijlage 4: In gesprek met ouders en kinderen

Openheid is een belangrijke grondhouding in het contact met de ouders. Zoek daarom in de drie routes zo snel mogelijk contact met de betreffende ouders om de signalen te bespreken. Soms zal, als sprake is van een vermoeden van huiselijk geweld of kindermishandeling, door het gesprek met de ouders het vermoeden worden weggenomen. In dat geval zijn de volgende stappen in de route niet nodig. Het is belangrijk hiervan wel een verslag te maken voor in het kinddossier. Worden de zorgen door het gesprek niet weggenomen, dan worden ook de volgende stappen gezet. Heeft een beroepskracht behoefte aan ondersteuning bij een gesprek, dan kan hij daarover ook advies vragen aan een collega, de leidinggevende of aan de aandachtsfunctionaris. Ook kan er advies worden gevraagd aan Veilig Thuis.

Gesprek met kinderen

Ook als een kind nog jong is, is het van belang dat de beroepskracht het gesprek met het kind aangaat, tenzij dat niet mogelijk is omdat het kind te jong is of het te belastend is. De beroepskracht beoordeelt in overleg met de leidinggevende of een gesprek zinvol en mogelijk is. Al dan niet in overleg met de aandachtsfunctionaris. Ook hierin kan Veilig Thuis om advies worden gevraagd.

In bepaalde situaties kan het van belang zijn om een kind even alleen te spreken over de signalen, zonder dat de ouders daarbij aanwezig zijn. Als uitgangspunt geldt dat de ouders hierover vooraf worden geïnformeerd. In verband met de veiligheid van het kind, van de beroepskracht, of die van anderen, kan worden besloten om toch een eerste gesprek met het kind te voeren zonder dat de ouders hierover van te voren worden geïnformeerd. De leidinggevende dient op de hoogte te zijn dat een dergelijk gesprek plaatsvindt. Dit kan schriftelijk worden vastgelegd in het kinddossier.

Tips voor het gesprek

- bepaal van tevoren het doel van het gesprek
- voer het gesprek met een open houding
- sluit aan bij waar het kind op dat moment mee bezig is, bijvoorbeeld spel, een tekening of knutselen
- ga op dezelfde ooghoogte zitten als het kind en kies een rustig moment uit
- steun het kind en stel het op zijn gemak
- gebruik korte zinnen
- vraag belangstellend en betrokken, maar vul het verhaal niet in voor het kind
- begin met open vragen (Wat is er/is er iets gebeurd? Wanneer is dat gebeurd? Hoe komt dat?) en wissel deze af met gesloten vragen (Ben je gevallen? Heb je pijn? Ging je huilen? Vond je dat leuk of niet leuk?)
- vraag niet verder wanneer het kind niets wil of kan vertellen
- houd het tempo van het kind aan, niet alles hoeft in één gesprek
- laat het kind niet merken dat je van het verhaal schrikt
- Val de ouders (of andere belangrijke personen voor het kind) niet af, in verband met loyaliteitsgevoelens
- geef aan dat je niet geheim kunt houden wat het kind vertelt. Leg uit dat je met anderen gaat kijken hoe je het beste kunt helpen. Leg het kind uit dat je het op de hoogte houdt van elke stap die je neemt. Het kind moet nooit zelf de verantwoordelijkheid krijgen in de keuze van de te nemen stappen
- vertel het kind dat het heel knap is dat hij/zij het allemaal zo goed kan vertellen
- let tijdens het gesprek goed op de non-verbale signalen van het kind
- stel geen “waarom”-vragen
- stop het gesprek wanneer de aandacht bij het kind weg is.



Kindermishandeling aanpakken is een zaak van volwassenen

Het doel van een gesprek met een kind is het ondersteunen en het laten uiten van gevoelens en gedachten van het kind. Het doel van een gesprek is *niet* om via het kind de situatie te onderzoeken. Het kind is het slachtoffer en kan hierdoor in een onveilige situatie terecht komen of gaan worstelen met loyaliteit ten opzichte van de ouder. Het is belangrijk dat de beroepskracht zich bewust is van de sterke loyaliteitsgevoelens van een kind ten opzichte van zijn/haar ouders. De beroepskracht moet in het gesprek met het kind nooit de ouders afvallen, al hebben ze nog zulke afschuwelijke dingen gedaan. Het kind zal over het algemeen geen vertrouwen meer hebben in iemand die zijn ouders veroordeelt. Wel kan het gevoel van het kind worden verwoord of bevestigd.

Wees bij een vermoeden van seksueel misbruik terughoudend in het gesprek met het kind in verband met mogelijke toekomstige bewijslast. Wees met name voorzichtig met het stellen van gesloten vragen. Hierdoor kan het namelijk gebeuren dat het kind woorden in de mond gelegd wordt. Het gesprek heeft niet tot doel het bewijs van seksueel misbruik te leveren. Laat dat over aan een deskundige op het gebied van letselduiding en vraag advies bij Veilig Thuis.

Indien er vermoedens zijn van een mogelijk geweld- of zedendelict door een collega is het belangrijk dat een bevoegde deskundige het kind hoort. De kinderopvangorganisatie dient conform de stappen uit route 2 'Route bij signalen mogelijk geweld- of zedendelict door een collega' te handelen.

Beloof nooit geheimhouding

Het is belangrijk nooit op voorhand geheimhouding aan een kind te beloven. Veel kinderen willen in eerste instantie alleen iets vertellen als wordt beloofd om het tegen niemand anders te zeggen. Als deze belofte wordt gegeven, komt de beroepskracht voor een groot dilemma te staan als het kind vertelt dat het mishandeld wordt: hij moet dan of het vertrouwen van het kind schaden of medeplichtig worden aan het in stand houden van een schadelijke situatie. De beroepskracht die een kind geheimhouding belooft uit angst dat het kind anders blijft zwijgen, moet zich bewust zijn van de consequenties van deze belofte.

Als een beroepskracht geen geheimhouding wil toezeggen kan hij/zij het kind wel beloven dat hij/zij geen stappen zal ondernemen zonder dit van tevoren aan het kind te vertellen.

Gesprek met de ouder(s) en/of verzorger(s)

Normaal gesproken zal een gesprek over de signalen worden gevoerd met de ouders. Dit is niet alleen van belang als de ouders mogelijk betrokken zijn bij het huiselijk geweld of de mishandeling, maar ook als dit niet aan de orde is. De ouders behoren te worden geïnformeerd over wat er bij hun kind speelt.



In het gesprek met de ouder gaat het er om dat de beroepskracht of de aandachtfunctionaris:

- het doel van het gesprek uitlegt
- de signalen, dit wil zeggen de feiten die hij/zij heeft vastgesteld en de waarnemingen die hij/zij heeft gedaan, bespreekt
- de ouder uitnodigt om daarop te reageren
- de reactie van de ouder interpreteert en dit checkt bij de ouder.

Voorkomen moet worden dat de beroepskracht of aandachtfunctionaris eigen meningen of interpretaties van feiten ter sprake brengt.

Een gesprek met (een van) de ouders kan achterwege blijven in verband met de veiligheid van het kind of die van anderen. Bijvoorbeeld als de beroepskracht redenen heeft om aan te nemen dat hij/zij het kind dan uit het oog zal verliezen omdat de ouders het kind bij de kinderopvangorganisatie weg zullen halen of niet meer zullen brengen of dat het geweld zal escaleren. Overleg dit altijd met de aandachtfunctionaris en leidinggevende. Het is belangrijk ook dit vast te leggen in het kinddossier.

